TRANSEXUAL CLIMAX

A SPECIAL MAGAZINE NUMBER ONE IN SHEMALE ACTION

17

TRANSEXUAL CLIMAX
17

Responsible Editor
RICHARD HANSEN

Production Manager
KURT BERTELSEN

Assistant Editor
RUPERT JAMES

Lay-out
BO KARDY

Sales Manager
KELD MADSEN

Sales Assistant
MARIE HANSEN

Photographic Contact
THOMAS JOHNSON

Model Contact
HANNE LARSEN

TRANSEXUAL CLIMAX
is published 4 times a year

Printed by **CCC-PRINT**

Copyright ©1996 by
COLOR-CLIMAX CORPORATION
Strandlodsvej 61
DK-2300 Copenhagen
Denmark

Published April 1996

All texts in this magazine are fiction. Any similarity between situations, places or people referred to, and real situations, places and people is purely coincidental. All models depicted are 18 years or over. The publisher has records on file.

Alle texte in diesem Magazin sind frei erfunden. Jegliche Ähnlichkeit der in diesem Magazin erwähnten Handlungen, Orte und Personen mit wirklichen Handlungen, Orten und Personen ist unbeabsichtigt und rein zufällig. Alle abgebildeten Modelle sind nachweislich 18 Jahre oder älter.

Tous les textes dans cette revue sont fictifs. Toute similarité entre les situations, endroits et personnages présentés et celles /ceux dans la réalité serait pure coincidence. Tous les modèles ont au moins 18 ans. L'Editeur en a la preuve dans son fichier.

Los textos de esta revista son ficticios. Cualquier semejanza entre situaciones, lugares o personas referidos y situaciones, lugares y personas reales será casual. Todos los modelos tienen 18 años o más. El editor tiene archivado su historial.

WANTED

We're looking for beautiful, sexy "she-males" (transexuals), who have no inhibitions about performing in erotic situations in front of a camera. If you fit the above description, and would like to get involved in some "sexciting" action, drop us a line - enclosing some nude photographs. In return, we can offer the right applicants first class working conditions, plus an attractive fee.

Wir suchen ständig hübsche Er/sie-Typen (Transsexuelle), die keine Hemmungen haben, vor einer Kamera natürlich und geil zu agieren. Falls diese Beschreibung auf Sie zutrifft und falls Sie Lust haben, bei erregender Fotoaction mitzuwirken, schreiben Sie uns doch einfach ein paar Linien. Aber bitte legen Sie gleich ein paar aussagefähige Nacktfotos bei. Wir bieten erstklassige Arbeitsbedinungen und natürlich ein Honorar, das sich wirklich sehen lassen kann...

Nous recherchons des transsexuels pouvant poser sans la moindre inhibition pour des photos pornographiques. Si vous «répondez au signalement», n'hésitez pas à nous écrire en joignant quelques photos de nu à votre lettre. Les séances de pose se font dans de «sexcellentes» conditions, et la rémunération est intéressante. Tentez votre chance! Nous répondrons rapidement au courrier proposant votre candidature, et nous promettons bien du plaisir aux «heureux élus»!

Estamos buscando bellas »varonas« (transexuales) sexy que sepan posar con naturalidad delante de una cámara en situaciones eróticas. Si esta descripción le viene bien y si le gustaría actuar en condiciones »sextraordinarias«, no vacile en contactar con nosotros, incluyendo unas fotos en desnudo. En cambio, podemos ofrecer a los solicitantes indicados un entorno de trabajo agradable, más una remuneración pingüe.

Transex Trick

Rose was a foxy bitch, who did not mind playing the part of a lady of easy virtue, if there was a chance of getting a hot cock up his/her arse. John was a strange kind of guy, who was loaded with money, but had trouble picking up women. That's why he normally used a call-girl agency. The agency were convinced that Rose was a female, and it wasn't until after John and his sexy guest had finished a little meal and a couple of glasses of wine, that he discovered she had a set of...

Die hübsche Rose ist eine richtig geile Sau, um es brutal auszudrücken. Sie verbindet gerne das Angenehme mit dem Nützlichen und ist daher bei einer Callgirl-Agentur registriert. So kommt sie oft zu heissen Ficks in den Arsch, und bekommt auch noch Moneten dafür. An jenem Tag sollte sich ihr Weg kreuzen mit John, einem etwas merkwürdigen Kerl, dem es nicht leicht fällt, Ladies anzubaggern. Da er sich's leisten kann, nimmt er die Dienste von Rose Callgirl-Agentur in Anspruch, und so tauchte Rose an jenem Abend bei ihm auf. Nach einem kleinen Essen freilich musste er feststellen, dass Rose nicht das ist, wofür sie sich ausgibt...

Rose était un sexy travelo, qui aimait se donner le rôle d'une dame de petite vertu, s'il y avait une chance d'avoir un chaud polard dans son cul. John était un gars étrange, qui était bourré de fric, mais n'arrivait pas à draguer des filles. C'est pourquoi il s'adressait fréquemment à une agence de call-girls. L'agence était persuadée que Rose était une femme, et c'était seulement après que John et son «invitée» avaient consommé le repas et quelques verres de vin, qu'il découvrit...

Rose no tenía inconveniente en jugar el papel de mujer de moralidad laxa si eso implicaba acoger una tiesa polla en el traste. John era un tipo raro que tenía dificultad en enrollarse con una tía a pesar de que estaba forrado de pasta gansa. Por eso solía usar los servicios de una agencia de fulanas. La agencia estaba convencida de que Rose era una fémina ¡y John tuvo la sorpresa de su vida cuando descubrió que su acompañante estaba dotada de un imponente paquete...

... male equipment where her cunny ought to have been! By this time, John had a big erection. And as they say, "A hard-on has no conscience" - and he was ready to fuck...

Denn dort, wo normalerweise eine saftige Fotze grinsen sollte, war ein riesiger Ständer. Da hatte John aber auch schon einen Steifen - es gab keinen Rückzieher mehr....

... qu'elle était équipée d'attributs mâles à la place d'une fente! Mais à ce moment John avait une de ces raides, et il se foutait de tout - il était prêt à baiser...

...donde debía encontrarse la chocha! A estas alturas John lucía una fastuosa trompera. Pero dicen: 'Una empalmación no tiene conciencia' - ¡y John estaba...

... anything that moved! And in addition, the kinky aspect of the situation really turned him on. The next moment, John found himself sucking a big cock instead of a cunny! And it tasted so good!

Denn der gute Mann war nunmehr so geil, dass er alles gefickt hätte, was nur ein Loch hat. Und das fehlte Rose durchaus nicht. So leckte John nunmehr einen Pimmel, statt eine saftige Maus...

... n'importe quoi! En plus de cela, la situation était si inattendue et ça l'aguichait. Un instant après, John se trouvait suçant un grand polard au lieu de lécher une connette! Et c'était si bon!

...preparado para tirarse a cualquier cosa movible! Y el aspecto aberrante de la situación le calentó de veras. ¡Así que en un santiamén John estaba comiéndose un monumental rabo en vez de...

Rose was in seventh heaven. She had been expecting anything from a punch on the nose to being thrown out of John's flat - there are risks in any business - but, here she was...

Rose war hin- und hergerissen ob seiner Blaskünste. Auch war sie froh darüber, dass John sie nicht mit einem Tritt in den Arsch aus dem Appartement befördert hatte.

Rose était aux anges. Elle aurait pu recevoir un coup dans la gueule ou se faire jeter à la porte - il y a du risque dans tous les métiers - et à la place, la voilà avec les...

...una seta! Rose estaba en sus glorias. Había contado con todo desde una azotaina hasta ser plantada en la calle -claro que el negocio tiene sus riesgos- pero en su vez estaba...

... with her legs wide open, and with a tongue buried deeply in her fragrant arsehole... "I was expecting a call-girl, not a 'call-boy'!" John informed Rose, as he took a break from tonguing her "carnation". "But it doesn't matter!" he added. "All I want to do right now, is fuck you!" The word was as good as the deed...

Ihre knackigen Schenkelchen, fein säuberlich rasiert waren gespreizt und jetzt liess sie sich vom Freier das verführerisch duftende Arschloch lecken. »Hoffentlich hast du einen richtig scharfen, engen Arsch, den ich dir aufreissen werde bis zum Dickdarm!« sagte John jetzt mit einem geilen Grinsen. Dann fing er das Bohren an...

... cuisses écartées et avec une langue plongée dans son trou de cul parfumé... «J'attendais une call-girl, pas «un call-boy», mais ça m'est égal!» disait John entre deux coups de langue bien mouillés dans «l'oeillet» de Rose. «Maintenant, j'ai tant envie de baiser n'importe comment avec toi!» Et comme il était un hommes de parole, Rose se trouvait...

...repantigada con las piernas muy abiertas y una lengua plantada en el fragante ojete... »¡Esperaba una 'call-girl' y no un 'call-boy!« le informó John a Rose y cesó de recorrerle el 'túnel de chocolate' con la húmeda. »¡Pero me importa un carajo!« añadió. »¡Todo lo que quiero ahora mismo es darte por el culo!« Y...

... and the next moment, Rose had a big erection buried in her rectum... Rose's arsehole was the best thing that he had ever had his cock in. It was so smooth and tight that no cunt could ever compare with it! A few hard thrusts was all it took to bring the lovely...

...und im nächsten Augenblick steckte der riesige Ständer von John tief in ihrem braunen Kanal, fast bis zum Sackansatz. Rose gab ein ungeheuer geiles Keuchen von sich, dann versuchte sie, ihm den Hintern entgegenzupressen. John fing an, wie ein Beserker zu ficken. Ihr Arschloch übertraf all seine Erwartungen...

... très vite avec une grande érection enfouie dans son rectum... Le trou de cul de Rose était le meilleur endroit dans lequel John avait jamais fourré sa bitte. Il était si lisse et étroit qu'aucune craquette était comparable! Quelques bons coups suffisaient...

...unió la acción a las palabras incrustándole el gordo palitroque en el profundo recto... Aquella preciosa cavidad estaba fuera de toda descripción. ¡Era tan lisa y angosta que ninguna chocha llegaría a la misma altura! Bastó con unos pocos envites para...

... transexual to a very special orgasm... Suddenly, John was overpowered by a very kinky urge... "I want you to fuck me too!" he groaned. Rose did not need to be asked twice! John's arse burned exquisitely, as the "call-boy" began to bugger him. It was a powerful thrill that he would want to repeat in the future... Rose's "transex trick" had really paid off!

Es war herrlich schmierig, wunderbar eng und im Laufe von nur wenigen Minuten hatte er »sie« zu einem wahrhaftig himmlischen Analorgasmus gevögelt. Doch statt jetzt volle Pulle abzuspritzen, kam ihm ein perverser Einfall.« Los, ficke mich mal schön in den Hintern, das habe ich noch nie ausprobiert!« forderte John sie auf. Da war sie Meisterin - und konnte sich gleich revanchieren. Mit viel Talent!!

... pour donner un orgasme exceptionnel à ce beau travesti... Soudainement John était pris par une envie folle... «Je veux que toi aussi tu me baises!» murmurait-il. Rose ne se le laissait pas dire deux fois! Le cul de John lui brûlait délicieusement comme le «call-boy» le prenait à l'enculade. Ça ne sera pas la dernière fois qu'il se fera avoir par une «Rose» même fausse.

...llevar a la cojonuda transexual a un tremendo orgasmo muy convulsivo... De repente, una ansia muy perversa se apoderó de John... »¡Quiero que tú también me sodomices!« rugió. El ano de John ardía exquisitamente cuando el 'call-boy' lo enculó. Era una inolvidable experiencia que iba a repetir en el futuro... ¡Sí que el 'truco transex' de Rose había surtido efecto!

Queer Girl

Arnold was a bit of a Lothario, who loved to hang around the more fashionable discotheques in Los Angeles, in the hope of picking up a rich chick. One evening, when he was out on a "cunt-hunt", he ran into Jacqui, a seductive-looking blonde, who was more than receptive to his advances. So receptive, that she invited him home... Jacqui's house was more of a palace in the Bel-Air area...

Arnold ist ein ganz berechnender und ausgefuchster Typ. Er ist nicht nur auf Fotzenjagd, sondern auch auf Frauen mit Kohle aus, damit er schön schmarotzen kann. Und so hängt er immer in den einschlägig bekannten Nobel-Discos in Los Angeles rum, um dort sein Glück zu versuchen. Eines Abends traf er dort eine gewisse Jaqui. Die sah verdammt gut und verführerisch aus, und liess sich gerne von ihm anmachen. Dann lud sie ihn in ihr Haus in einer edlen Gegend ein, und zwar im exclusiven Bel-Air...

Arnold était du genre séducteur qui aime traîner au tour des discothèques à la mode de Los Angeles, dans l'espoir de draguer une poule riche. Dans ces quartiers-là il y avait un grand nombre de femmes bourrées de frie. Un soir, en chassant la femelle, il rencontra Jacqui, une blonde séduisante, qui n'avait rien contre ses avances. Si peu même, qu'elle l'invitait à venir chez elle... La maison de Jacqui, située dans Bel-Air, un quartier chic de la ville, était presque un palace...

Arnold era un verdadero ligón que gustaba de rondar las discotecas más molonas de Los Angeles en busca de planes adinerados. Una noche cuando estaba en tal 'caza-chochos' coincidió con Jacqui, una rubia con aspecto seductivo, que era muy receptiva a sus aproximaciones. En un grado tal que le invitó a casa sin más ni más... La casa de Jacqui era una suntuosa mansión en las afueras de Los Angeles, más precisamente en el elitista barrio residencial de Bel-Air...

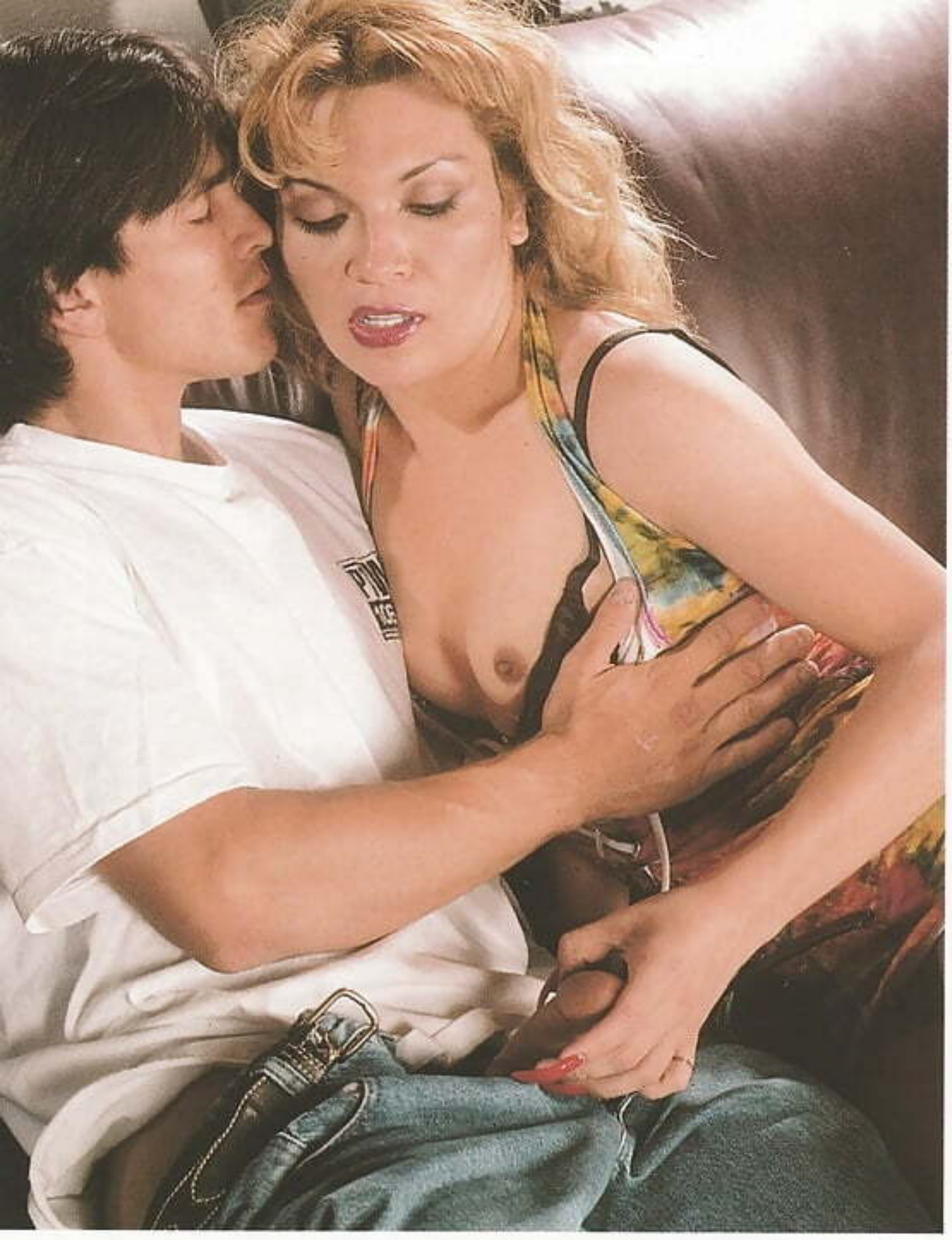

... and Arnold was very impressed... As they settled down to some serious necking, Jacqui told him that she had a confession to make. Arnold was feeling very horny at this point, and he was in the act of pulling off her panties... "Don't tell me you're a lesbian!" he laughed. "Not quite, darling!" Jacqui replied as her little cock came into view...

Arnold war beeindruck von ihrem »Haus«, welches sich eher schon als ein kleiner Palast entpuppte. Er schnupperte förmlich die Moneten, und das macht ihn immer extra geil und feurig. Doch da sagte sie, sie müsse ein Bekenntnis ablegen. »Hoffentlich ist die nicht lesbisch«, dachte er, doch als er ihr das Höschen runtergezerrt hatte, sah er die Bescherung. Sie hatte einen kleinen Pimmel...

... et Arnold était très impressionné... Pendant qu'ils se mettaient bien à l'aise, Jacqui voulait lui faire une confession. Arnold bandait à ce point et était prêt à lui enlever son slip... «Ne me raconte pas que tu es lesbienne!» riait-il. «Pas tout à fait, mais peut-être une surprise!» répondait Jacqui pendant que sa petite pine sortait la tête de son slip...

...y Arnold quedó muy impresionado... Cuando emprendieron los magreos preliminares Jacque le dijo que le tenía que confesar algo. En ese preciso momento Arnold se sentía muy caliente y estaba para quitársele las bragas... »¡No me digas que eres torti!« se destornilló él. »¡Eso no, guapo!« replicó Jacqui mostrándole su rabito...

Arnold got a shock, but being a "professional", he manag to hide his feelings. Besides, Jacqui was much more o woman than a man, and he needed to bury his "bone" something warm. So why not a nice tight arsehole! Jacqu anus was very elastic and she took Arnold's cock as thou it was a vagina. "Jesus! This is great!" he muttered as pushed his way into her up to the hilt...

»Ach, du grosse Scheisse«, fuhr es Arnold durch den klug Kopf, »auch das noch!« Doch als »Profi« gelang es glänzend, seine wahren Gefühle zu verbergen, und aus dem sah sie ja wirklich mehr als hübsche Lady denn gestyler Mann aus. Und schliesslich war er so geil, dass unbedingt einLoch ficken musste. Warum also nicht mal enges Arschloch??! Ihr Loch war toll, sie beherrschte Technik, die Analmuskeln raffiniert spielen zu lassen...

Arnold reçut un choc, mais étant un «professionnel» il ré sit à le cacher. D'ailleurs, Jacqui était beaucoup plus femme qu'un homme, et Arnold avait besoin de fourrer «os» dans quelque chose de chaud. Alors, pourquoi pas bon petit trou de cul! L'anus de Jacqui était très souple accueillit le polard d'Arnold comme si c'était un vagin. «M Dieu que c'est bon!» murmurait-il en le poussant à fond...

Arnold se pegó un susto pero siendo un 'profesional' log controlar sus emociones. Y además Jacqui era mucho m mujer que hombre y él necesitaba una cavidad ardie donde hincarse el 'hueso'. ¡Así que le encantaba la idea un precioso y angosto ojal! El ano de Jacqui era muy elás co y admitió la vara de Arnold como si fuera una vagi »¡Jesús! ¡Qué maravilla!« exclamó él...

... she whispered sex
Arnold did not need
second invitation!
spunk was already on
boil! Seconds later,
"victim" was bathing i
little river of seed...

...mit einer einzigen, la
gen Superstoss-Numm
»So, mein Kleiner«, flü
terte die falsche jun
Dame geil, »jetzt zeig' m
dass du schön abspritz
kannst!« Eine überflüs
ge Aufforderung!

... susurrait-il. Arnold
se laissait pas dire
deux fois! Son jus ét
déjà au point! Et quelqu
secondes après, sa «v
time» baignait dans
ruisseau de semence...

...corrida. »¡Ahora ven
por mí, chato. Arnold
se hizo de rogar. ¡Su le
estaba hirviendo!
segundos después
'víctima' estaba baña
en un géiser de semilla.

She Male Thrill

There is an old saying: "You can't judge a book by looking at the cover." But in Billy's case, he at least knew that his beautiful friend Johanna, had cock and balls where her cunny should have been! He did not give a damn! Ever since he first met the beautiful mulatto transexual the attraction he felt towards her was stronger than anything he had felt for any girl... Billy was "bi", and the thought of having the combination of both worlds in one person was like the answer to his prayers.He did not care whether she was a man with tits or a girl with a man's "apparatus"! One thing was...

Normalerweise verursachen die Transis bei ihren männlichen Bekannten (manchmal auch weiblichen!) immer einen Schock, wenn sie die Unterhosen runterlassen, oder besser: die Spitzenhöschen, und statt einer frischen, sauberen und cremigen Fotze einen steifen Pimmel entblössen. Da ist schon mancher schreiend davongelaufen, als sei der Teufel im Nacken.Johanna indes hatte ihrem neuen Freund Billy gleich reinen Wein eingeschenkt. Billy ist so ein wenig bisexuell - das machte ihm nix aus. Ganz im Gegenteil. Das, ihn Kombination mit ihrer exotischen Hautfarbe, machte ihn enorm an...

Il y a un vieux proverbe qui dit: «Ne juge pas un livre par sa couverture.» Mais dans le cas de Billy, il savait au moins que sa belle amie Johanna avait des couilles et une pine à la place d'une connette! Et il s'en foutait pas mal! Depuis sa première rencontre avec ce beau travelo métissé, il avait été attiré plus par elle que par n'importe quelle fille auparavant... Billy était bisexuel et la combinaison des deux mondes en une personne était vraiment la réponse à ses prières. Il ne s'occupait pas de savoir si elle était un homme avec des nénés ou une fille avec un «service trois pièces»!

Reza un viejo dicho: '¡Nunca juzgar un libro por la portada'! En el caso de Billy él por lo menos sabía que su cojonuda querindonga Johanna tenía polla y cojones donde debía haber una vagina. ¡Pero no le importaba ni un cojón! Desde que encontró por primera a esa suculenta mulata transexual su gancho era más fuerte que el de cualquier tía... Billy era 'bi' y la idea de tener la combinación de esos dos mundos personificada en una sola persona era como si hubiera sido escuchada su oración. ¡Le daba lo mismo que fuera un hombre dotado de tetas o una fémina...

... for certain: he could not keep his hands off her long black cock which as far as he was concerned was not a "bone" of contention! And Johanna could...

Und so konnte der Billy wirklich nicht die Grapspfoten lassen von ihrem herrlichen Negerprügel, ihrem knackigen Arsch. Dies beruht natürlich auf Gegenseitigkeit: ihre Lippen lieben den Ständer...

Une chose était certaine: il ne pouvait pas laisser sa longue pine noire tranquille. Il ne la prenait pas pour un «os» de consolation! Et Johanna n'arrêtait...

...armada con el 'aparato' masculino! Una cosa era segurísima: No pudo quitarle las manos a aquel largo cimbel. ¡Como Johanna tampoco pudo quitársele...

... she did not have a cunt, even though this did not worry her lover in the least... He was just as content to lick her fragrant little arsehole and hard little balls, as any other guy would have been to lick a tasty vagina. The most important thing for him was to give her what she wanted! It was the ideal romance. The perfect situation for two sexual "misfits"...

Die Macht, welche sie mit den Lippen und der Zunge über seinen weissen Pimmel ausübte, berauschte sie, machte sie enorm scharf. Vielleicht war es eine kleine Entschädigung dafür, dass sie eben keine echte Fotze hat, wie so inbrünstig ersehnt. Er hingegen konnte sich stundenlang an ihrem kleinen, immer schön gepflegten und erregend duftigen Arschloch delektieren, das machte ihn mittlerweile mehr an als eine Fotze, wo die Milch und der Honig fliesst...

... qu'elle n'avait pas de con, même si cela ne dérangeait pas du tout son amant... Il était aussi heureux de lécher son petit oeillet et ses mignonnes couilles bien fermes que n'importe quel gars l'aurait été de lécher un vagin succulent. Ce qui était le plus important pour Billy, c'était de faire plaisir à Johanna! C'était l'amour fou, l'amour idéal pour deux «dévoyés sexuels».

...en lo más mínimo a su amante... El estaba igual de contento con lamerle el fragante y pequeño cavidad anal y los duros huevitos que cualquier otro tío con comer una jugosa y atractiva rajita. ¡Sin embargo, lo más importante para él era darle a ella lo que quería, complacerla en todos sus deseos! ¡Era el romance ideal! La situación perfecta para esos dos aberrantes sexuales. Desde muy niña a Johanna le había...

Ever since she had been a youngster, Johanna had liked to play with his/her sister's dolls and dress in her clothes. He was simply not interested in a game of football or any other boy's games for that matter. And as she had grown older she had become more and more female. The only thing she needed to make her feel like a woman, was a man with a big prick, like her Billy. She loved to sit...

Schon als Junge hatte Johanne lieber mit den Puppen ihrer Schwester gespielt als draussen mit den Knaben beim Fussball rumzutollen. Dieser Hang, etwas anderes sein zu wollen, wurde immer ausgeprägter, je grösser sie wurde. Und heute ist es so stark, dass sie nur einen Mann mit einem grossen, Schwanz braucht, damit sie sich als echte Frau fühlt. Dass in den Arsch gevögelt wird, macht sie extra heiss...

Depuis sa prime jeunesse Johanna avait aimé jouer avec les poupées de sa soeur et porter ses robes. Les sports comme le foot et d'autres jeux de garçons n'avaient pas eu son intérêt du tout. En grandissant elle devenait de plus en plus féminine. La seule chose qui lui manquait était un homme avec un grand polard comme som amant Billy. Elle aimait s'asseoir dessus pour une...

...entusiasmado jugar con las muñecas de su hermana y vestirse de la ropa de ella. Simplemente no le interesaba nada jugar al fútbol ni practicar cualquier otro deporte considerado de niño. Y al llegar a la edad adulta se había hecho cada vez más fémina. La única cosa que le faltaba para poder sentirse mujer era un hombre con un potente y exagerado pollón como su querido Billy.

... on it and ride like a crazy woman, or take it from behind like a bitch in heat. The nerves surrounding her little arsehole made up for a clitoris and the thrills she got from being arse-fucked were just as strong as those a girl gets from doing it the "natural" way. In fact, they were so strong that she always reached a very special kind of climax...

Ganz besonders mag es Johanne, auf dem kleinen Riesen ihres Billys zu hocken und zu reiten, wobei er es natürlich geil findet, wie ihre mehr oder weniger künstlichen Titten hin- und herbaumeln. Die Nerven in ihrem Arschloch, irgendwo, ganz hinten, ersetzten den Kitzler einer Fotze, und jeder Stoss von einem grossen Schwanz war ein Gedicht, da schwebte sie wie auf Wolke Sieben...

... chevauchée de femme folle ou le recevoir par derrière à la chienne en chasse. Les nerfs de son trou de cul remplaçaient très bien un clitoris, et les émotions qu'elle obtenait ainsi étaient aussi fortes que celles d'une fille faisant l'amour «à la naturelle». En fait, elles étaient si fortes que ses orgasmes étaient toujours très puissants...

Le flipaba montarse en su miembro de gorila y cabalgar como una energúmena o tomarlo por detrás como una perra en celo. Los nervios del ano compensaron de un clítoris y el gustazo orgásmico que le dio la porculización era igual de fuerte que el que viven las hembras por vía 'natural'. De veras, siempre experimentaba una...

And Billy simply adored "doing" her... An angel could not have had a tighter back-passage... What Billy loved even more was filling her with spunk and hearing her deep breathless moans as he emptied his balls into her... You certainly can't judge a book by its cover!

Für Billy hat seine ziemlich exotische Geliebte ganz einfach ein Loch, welches schöner sein muss als die Fotze eines Engels. Und was ihn, logo, ganz besonders heiss macht, ist, ihren braunen Kanal mit herrlicher, weisser Spunk-Sosse zu füllen und sich, im Gegenzug, volle Pulle von ihrem Sack füttern zu lassen...

Et Billy adorait la «faire»... Un ange ne pourrait pas avoir un passage arrière aussi étroit... Mais ce qu'il aimait par dessus tout était de la remplir de son jus et entendre ses gémissements comme il vidait ses couilles... On ne peut pas juger un livre par sa couverture!

...corrida fuera de lo normal. Billy se enviciaba con inflarle el ojal. Ella tenía la trastienda más estrecha que un ángel y Billy no podía esperar más para vaciar el contenido de sus bolas en su traste... ¡Seguro que no es factible juzgar un libro por la portada!

Kinky Game

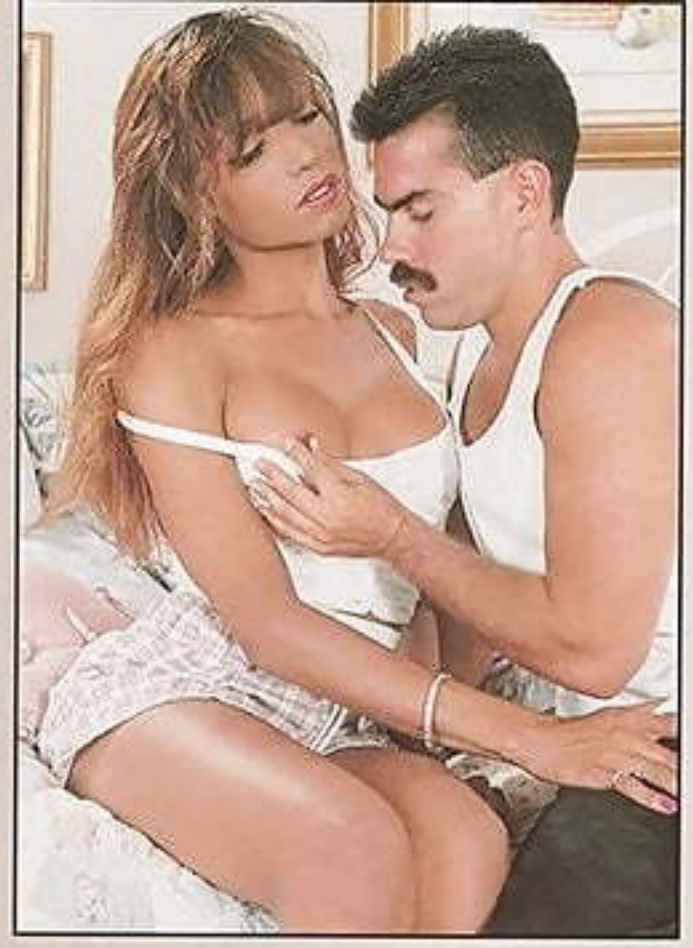

Honey had been lusting after her aerobics trainer for a long time. The beautiful, shapely transexual wanted to invite Greg home, but she was a little worried about what he would say when he discovered she had a penis instead of a vagina. Finally, Honey plucked up courage, and Greg, who had always fancied her, accepted her invitation. They had hardly got through the door, before he began to caress her jutting breasts. Honey began to groan passionately, and her reaction to his "assault" gave Greg a serious erection. He stroked...

Schon seit geraumer Zeit war Honey auf ihren Aerobic-Trainer scharf. Oft hatte die hübsche Transsexuelle mit der tollen Figur diesen Greg, der gut aussah, zu sich einladen wollen, aber immer hatte vor der Stunde der Wahrheit gezittert, davor, wie er wohl reagieren würde, sähe er, was sie zwischen den Beinen hat. Schliesslich aber nahm Honey sich zusammen und packte den Stier bei den Hörner. Greg, immer versessen auf einen guten Fick, nahm ihre Einladung auf der Stelle an. Kaum war die Tür hinter ihnen ins Schloss gefallen, ging der fickwütige und saugeile Greg auch schon an die Titten...

Honey avait eu envie de son moniteur d'aérobic depuis longtemps. Le beau travelo bien tourné voulait inviter Greg chez lui, mais elle s'inquiétait quand même un peu de ce qu'il dirait en découvrant qu'elle ait un pénis à la place d'un vagin. Finalement, elle prenait son courage à deux mains, et Greg, qui l'avait toujours désirée, acceptait son invitation. A peine la porte passée, il lui caressait les seins saillants. Honey était vite dans l'emprise de la passion et sa réaction donnait à Greg une sérieuse érection...

Hoy estaba encoñada con su monitor de aerobic desde hacia mucho tiempo. La bien fachada y y bien formada transexual deseaba invitar a casa a Greg, pero estaba un poco preocupada de lo que iba a decir cuando se diera cuenta de que ella estaba dotada de una colilla y no una vagina. Finalmente Honey se armó de valor y Greg aceptó la invitación. Nada más cruzar el umbral Greg comenzó a acariciarle las firmes y prominentes tetas. Honey echó a jadear apasionada y su reacción a ese 'asalto' le produjo...

...Honey's delicious brown skin and licked her everywhere. It reminded him of hot chocolate, and he simply could not get enough of her natural "flavour"...

Greg hatte einen Riesenständer, was man auch von Honey sagen konnte. Ihre Haut wurde gestreichelt, sie erinnerte Greg an Schokolade, überall leckte er, ihre Körperdüfte faszinierten ihn ungemein...

Il caressait la peau et brune de Honey et la léchait de partout. C'était comme du chocolat et il ne pouvait pas en avoir assez de cet «arôme» naturel...

...una instantánea trempera a Greg... Pasó la mano por las preciosas carnes de Honey y la lamió por todas partes. Le recordó chocolate caliente y...

By this time, Honey was down to her panties, and Greg could not resist the desire to slide his hand between her legs, to see just how wet she was. Suddenly, he found himself stroking a cock!

Jetzt war die hübsche Honey fast ausgezogen, da konnte Greg natürlich nicht der Versuchung widerstehen, ihr endlich mal zwischen die Beine zu langen. Doch statt der Punze war da ein Pimmel...

A ce moment Honey ne portait plus qu'un slip et Greg ne pouvait pas résister à la tentation de glisser sa main entre ses cuisses pour voir. Soudainement, il se trouvait avec un polard dans la main!

...simplemente nunca se cansaba de su 'sabor' natural... A esas alturas Honey sólo llevaba bragas y Greg no pudo resistir la tentación de deslizar la mano entre sus piernas para averiguar...

"I really thought you were a chick!" Arnold groaned hornily. "You certainly look like one!" "I feel like one too, darling!" Jacqui replied sexily. "Especially when I'm...

Bald hatte der gute Arnold wirklich vergessen, dass er statt einer saftigen Punze ein duftiges Analloch rammelte, der Arsch kam ihm schlicht wie eine Fotze vor, und das Stossen war super...

«J'étais persuadé que tu étais une fille! T'en as vraiment tout l'air!» haletait Arnold. «Je me sens très femelle, chéri!» répondait Jacqui. «Surtout en compagnie d'un...

...endiñándole el bastón. «¡Y yo creía que eras una hembra!« gruñó Arnold cachondón. »¡Es que tienes la apostura de una mujer!« »¡También me siento así!«...

... taking a nice big cock like yours! Fuck me harder, darling! Don't worry, I won't break!" The young blonde was so convincing in his/her role as a female that Arnold did not feel...

»Oh, ja, bitte, stosse mich härter, Darling!« stiess sie erregt hervor. Die junge, verführerische Blondine agierte in der Tat perfekt so als sei sie die echte Ware. Insofern kam dem Arnold nicht der Gedanke, dass er etwa auf homosexuellen Abwegen sei...

... grand polard comme le tien! Baise-moi plus fort, mon trésor, t'inquiète pas, je tiendrai le coup!» Le jeune blond, qui était tellement attirant comme femelle, était si convaincant dans son rôle de femme...

...replicó Jacqui. »¡Especialmente si me sodomiza un maravilloso rabo como el tuyo! ¡Fóllame más duro! No te preocupes de que me reviente!« La joven rubia estaba tan...

... in the least bit "queer". In fact, fucking her arsehole was one of the most exciting things he had ever experienced. Jacqui responded to his ardent attack on her nether regions as though she had a clitoris up her bum, and it did not take her long to reach a very thrilling climax.... "Now, come for me, darling!"...

Jaque reagierte ganz einfach perfekt, so als sässe hinten irgendwo im Gedärme ein kleiner Kitzler, ein Lustknospen, der von jedem Stoss heftig gereizt werden würde. Insofern fickte der Arnold in der Tat wie ein Beserker, die Stösse prasselten nur so auf sie herein und bald wandelte sich ihr Seufzen und Stöhnen zu Climax-Schreien. Er hatte sie fix und fertig geranzt...

... qu'Arnold ne se sentait pas du tout «pédoque». En fait, baisant ce cul était pour lui une expérience sans égal. Jacqui réagissait à ces attaques ardentes comme s'il avait un clitoris dans le cul, et il ne lui fallait pas longtemps pour arriver à un orgasme enivrant... «Maintenant, viens pour moi, mon chéri!»...

...convincente en su papel de fémina que Arnold no se sentía nada 'gay'. A decir verdad, torpedearla por la retaguardia era lo más excitante que jamás había probado. Jacqui respondió al brutal ataque a sus bajos como si tuviera una pita cobijada en el recto y no tardó mucho en alcanzar una tremenda...

"Are you disappointed, darling?" Honey asked apologetically. Greg was more surprised than anything else. "You're my best pupil, and just the sight of you always gives me a hard-on!" he replied. "This just makes everything more exciting!" he added, showing her his throbbing "iron" as proof...

»Bist du enttäuscht, mein Schatz?« wollte sie von ihm wissen, mit einem entschuldigenden Unterton in der Stimme. Greg war eher verblüfft denn enttäuscht. »Honey, du bist meine beste Schülerin, allein schon der Anblick genügt und ich kriege immer einen Ständer!« lautete die Antwort. »Und dein Schwanz macht alles nur noch schärfer!«

«Es-tu déçu, mon chéri?» demandait Honey avec l'air de s'excuser. Greg était plus surpris qu'autre chose. «Honey, tu es mon meilleur élève et chaque fois que je te vois, je bande!» répondit-il. «C'est beaucoup plus excitant comme ça!» ajoutait- il en lui montrant comme preuve son «fer» palpitant...

...lo mojada que estaba la seta. ¡De repente, estaba toqueteando una polla! »¿Estás desilusionada, cariño?« preguntó llena de disculpas. Greg estaba más bien asombrado. »¡Honey, eres mi mejor alumna y el mero verte siempre me produce una tremenda erección!« replicó mostrándole su...

Honey was so happy that she began to gobble "Greg's big tool greedily. "It's quite a clitoris you've got!" he laughed as he ran his tongue up and down Honey's stiff penis...

So happy war Honey über diese - unerwartete - Entwicklung, dass sie sich sofort zum Blasen auf den Riesen von Greg stürzte. Auch er blies die steife »Fotze«. »Du hast ja wirklich einen grossen Kitzler!« sagte er beim Lecken. Es schmeckte toll!

Honey était si heureuse qu'elle commençait à sucer avidement le grand outil de Greg. «Comme clitoris, il s'impose!» riait-il en faisant courir sa langue sur le pénis raide de Honey...

...imponente pistola como prueba... Honey quedó tan contenta que se puso a devorar con avidez el gran palitroque de Greg. »¡Qué pepita tienes!« se meó recorriéndole el...

Now, Honey and Greg were both comfortable with the situation, and the only thing they could think of, was satisfying each other in every possible way. All Honey's...

Der kleine Unterschied, wenn er denn überhaupt je etwas bedeutet hatte, war total in den Hintergrund getreten, die beiden rammelten sich in vielen Stellungen...

Maintenant, Honey et Greg se sentaient assez confortables avec la situation, et leur seule préoccupation était de se satisfaire mutuellement de toutes les manières...

...hasta que la joven y cojonuda 'trans' gemía y supiraba de gusto. Ahora los dos estaban en el séptimo cielo y sólo se preocupaban por satisfacerse mutuamente...

"To be honest, I feel most like a woman!" Honey admitted. Greg grew hornier and hornier, being with such a special girl, and soon, he was begging Honey to let him take her by the "backdoor". Slowly, he slid his stiff cock into her tight arsehole and began pump in and out, making the lovely young transexual moan and sigh with joy...

»Genau, betrachte das Ding mal als einen gigantischen Kitzler«, gab Honey zu, »ich fühle mich nämlich wirklich als Frau. Greg wurde schärfer und schärfer, was der Tatsache zuzuschreiben war, dass er so ein spezielles Girl in seinen Fängen hatte. »Fick mich mal richtig durch!« flehte Honey ihn an, und das liess er sich nicht zweimal sagen. Langsam zwängte er ihren Pimmel hinein in das enge Arschloch.

«Honnêtement, je me sens davantage femme!» admettait Honey. Greg bandait de plus en plus, étant avec une fille si spéciale, et bientôt il suppliait Honey de le laisser entrer par la «porte arrière». Lentement il glissait son braquemart dans son trou de cul étroit et commençait un puissant va-et-vient, faisant soupirer de plaisir ce jeune et beau travelo...

...el tieso miembro a Honey con la lengua. »¡A decir verdad, me siento más como mujer!« admitió Henley. Greg se puso cada vez más lanzado en compañía de esa tía especial y le pidió permiso a Honey para ponerle un rabo. Se incrustó el miembro dentro de la estrecha cavidad anal y comenzó a bombearla con unos buenos cipotazos...

... hilt in her willing arsehole... Finally, Greg could hold back no longer, and he let his sperm spray over her shapely tits... It would not be last time Honey invited him home!

...und durchaus in der Lage, beim Vögeln schlangengleiche Stellungen zu machen. Jetzt konnte Greg sich nicht länger am Riemen reissen und spritzte voll ab, auf ihre wunderbaren Titten....

... de Greg dans son trou de cul jusqu'à la garde. Finalement, Greg ne pouvait plus. Son sperme giclait sur les beaux nénés. Ce n'était pas la dernière fois qu'il serait invité chez elle!

...hasta el fondo del ojete... Finalmente Greg no pudo resistir más y virtió su esperma sobre las bien proporcionadas tetas de Honey... ¡Seguro que iba a invitarla a casa otra vez!

HOT SHEMALE ACTION

VIDEO

659

Running Time ca. 90 min.

Die ungewöhnliche Lady

Annie und Barney - ein amerikanisches Yuppie-Paar, hinund hergerissen zwischen ihrem Status als Mittelklasseamis und der neuen Sex-Welle, die Amerika in diesen Jahren verändert. An einem Samstag Abend, während einer heissen Blasnummer, eröffnete Barney seiner Frau, dass er sich scheiden lassen will. Während sie separiert leben, treiben es die beiden jungen Leute ganz wild und zugegebenermassen ziemlich bizarr. Während ihrer Sexperimente bekommen sie von ihren diversen Bettgenossen (innen) von einer mystischen Inez erzählt, die scheinbar alle kennen. Annie möchte diese Inez unbedingt einmal kennenlernen. Alles ist zu machen - Inez befriedigt ihren Drang, indem sie Annie in den Arsch vögelt - vor Barney. Das mystische Girl hat nämlich auch einen Schwanz und Eier!

Despicable Dames

Annie and Barney are a couple of «yuppies», who are torn between being ordinary middle-class Americans, and the new wave sexuality that is changing the erotic face of America. One Saturday evening, during a hot blow-job, Annie tells Barney that she wants a divorce. When they separate, the horny couple explore their innermost sexual fantasies with a lust and hunger that is much more bizarre than bourgeoise! During their «sexperiments», the couple's friends keep on mentioning a girl called Inez, everybody's mutual, yet mysterious friend. The mystery about Inez, is that she's got a cock and balls where her pussy ought to be. Annie is on fire to experience something kinky, and Inez satisfies her burning urge by sodomizing her in front of Barney! This is Hollywood sex-action at its best!

Color Climax

VIDEO 659

Starring:
Dana Douglas
Honey Wilder
Buffy Davis
Siobhan Hunter
Brittany Stryker

DESPICABLE DAMES

Exotic Affair

Being a wealthy guy meant that Damien could afford to indulge all of his sexual whims. It also meant that his erotic "palate" had become a little jaded... he needed a new "sexperience". When he met Pascale at a casino, he felt that there was something mysterious about her... Pascale accepted his invitation to go back to his town house for drinks, but after some hot foreplay in the back of his limousine, they were both so aroused that the Champagne was totally forgotten! Damien was amazed by her...

Da dieser Damien ziemlich viel Geld sein eigen nennt, zieht er die Girls, und die damit verbundenen erotischen Abenteuer aller Schattierungen an wie ein Fliegenfänger die ditto Tierchen. Insofern ist der gute Mann schon ziemlich gesättigt, oder verwöhnt, wenn man so will, und daher immer auf der Suche nach neuen »Kicks«, nach neuen, grenzüberschreitendenSexerfahrungen. Als er Pascale im Casino kennenlernte, spürte er instinktiv, dass diese attraktive Frau ein faszinierendes Geheimnis hütete...

Etant un homme riche permettait à Damien de s'adonner à tous ses caprices sexuels. Ça voulait aussi dire que son «palais» érotique était devenu un peu blasé... Il lui fallait une «sexpérience» nouvelle. Il rencontrait Pascale dans un casino, et il lui trouvait un air mystérieux... Pascale acceptait son invitation d'aller chez lui pour boire un verre, mais après un prélude passionné sur la banquette arrière de sa limousine, ils étaient si excités que le champagne fût complètement oublié! Damien était épaté par sa...

Siendo un tipo montado significó que Damien podía darse a todos sus caprichos sexuales. También significó que sus 'hazañas' eróticas habían languidecido un poco... Necesitaba una nueva 'sexperiencia'. Cuando dio con Pascale en un casino sospechaba que era un tanto misteriosa... Pascale aceptó su invitación a volver a su casa para tomar una copa ¡pero tras unos calientes preliminares en la trasera de su limosina los dos estaban tan excitados que la champaña ya se había relegado al olvido! Damien quedó...

SELECTED SERIES

This photo-sequence was first published in TRANSEXUAL CLIMAX No.3. It is typical of the kind of stories that have made this series so popular, that we thought it deserved a reprint here...

Diese Photo-Story wurde erstmals in TRANSEXUAL CLIMAX Nr. 3 veröffentlicht. Sie ist so typisch für jene Stories, welche gerade dieses Magazin so beliebt gemacht haben, dass sie es absolut verdient, noch einmal gedruckt zu werden.

Cette séquence-photo est parue pour la première fois dans TRANSEXUAL CLIMAX no 3. Elle est tellement typique des histoires qui rendent cette série si populaire que nous l'avons sélectionnée pour être réimprimée ici pour votre plaisir...

Esta fotosecuencia se publicó por primera vez en TRANSEXUAL CLIMAX No. 3. Tipifica aquellas

... technique as a fellatist... "Where did you learn to suck so divinely?" he asked her. "I know a lot about cocks!" Pascale replied, revealing the secret between her legs at the same time. Damien had not been expecting anything as "special" as Pascale's...

Bereits im Fond der Limousine, bei kostbarem Schampus, hatte sie ihm ungeduldig die Stange herausgezerrt und ihm eine Blasnummer verbraten, wie sie nur eine echte Expertin zu bieten in der Lage ist. Er wunderte sich. »Ich weiss viel über Pimmel!« sagte sie...

... technique de fellation... «Où as-tu appris à faire une pipe pareille?» demandait-il. «Je m'y connais en bites!» répondait Pascale en lui montrant le secret qu'il gardait entre ses jambes. Damien ne s'attendait à rien d'aussi «spécial»...

...pasmado por su pericia de mamona... »¿Dónde has aprendido bajarse tan divinamente?« le preguntó él. »Sé un montón de cosas de pollas!« replicó Pascale revelando el secreto entre sus piernas. Damien no había esperado nada tan 'especial'...

... amazing revelation, but her cock and balls certainly did not put him off! In fact they made him doubly aroused! This was just the sort of deviation he needed to fulfilll his desire for something totally different. And when the lovely blonde pushed her arse invitingly towards him, he set...

Gleichzeitig hatte sie die Schenkelchen richtig schön gespreizt und ihr Geheimnis offenbart. Sowas Einzigartiges hatte Damien nicht erwartet, aber es schreckte ihn nicht ab, ganz im Gegenteil: es faszinierte ihn, er spürte, wie sein Herz schneller schlug und die Libido auf Hochtouren lief. Dann streckte sie ihm den Hintern entgegen...

... que cette révélation, mais la pine et les boules de la fille ne l'effrayaient pas du tout! Au contraire, ça l'excitait davantage! C'était justement ce genre de variation dont il avait besoin pour satisfaire son désir du différent. Et quand cette jolie blonde l'encourageait en avançant son cul vers lui...

...como esa sorprendente revelación de Pascale ¡pero la vista de porra y nueces no le desanimó ni pizca! A decir verdad, se calentó aún más. Era precisamente esa forma de desviación que necesitaba para satisfacer su deseo de probar algo totalmente diferente. Y cuando la cojonuda rubia se...

... about buggering her with all his energy... Pascale rode with Damien's penis firmly embedded in her arsehole. She writhed and moaned ecstatically... "Oh, Damien, my darling, you are so exciting!" she panted as his prick slid deeper and deeper into her tight little opening. Damien gave...

»Stosse mich!« seufzte sie, »rammle ihn ganz tief hinein, reiss' mir richtig den Arschkanal auf!« Das liess er sich gewiss nicht zweimal sagen, und wenig später ritt sie sogar auf seinem prallen Riesen herum. Es war ein köstliches Gefühl, so als ob eine kleine, feste Faust seinen Schwanz rythmisch abwichsen würde...

... il la pénétrait avec toute son énergie... Pascale le montait avec le pénis de Damien fermement encastré dans son cul. Elle se tortillait et gémissait... «Oh, Damien chéri, tu m'excites tellement!» soufflait-elle comme son polard glissait au plus profond de sa petite ouverture étroite. Damien poussait...

...le acercó el tras de manera muy inspiradora él se puso a encularla con un bombeo agitado, furioso... Pascale cabalgó con el cipote de Damien bien plantado en el orificio. Se retorcía y gemía extática. »¡Ohhh, Damien, mi amor, qué placer!« jadeó mientras la estaca se abrió paso dentro...

beautiful 'she-male'!" he replied passionately. Pascale responded to his hot outburst by meeting every one of his thrusts with one of her own. It was as though her arse was a "brown hole" at the centre of her sexual universe!

Ficken mit einem so faszinierenden, zwitterähnlichen Wesen - diese Erfahrung hatte er noch nicht gemacht. Irgendwie war es ganz anders als bloss eine Dame in den Arsch zu rammeln, ein unbeschreibliches heisse Lustgefühl. Pascale reagierte auf jeden Stoss, es war, als ob ihr braunes Loch das Zentrum ihres Sexuniversums sei...

... un grognement lascif... «C'est parce que tu es mes rêves mouillés exaucés!» répondait-il enivré. Pascale répondait à ses coups répétés en se poussant contre lui chaque fois. C'était comme si son cul était devenu un «un trou noir» dans son univers sexuel!

...de la estrecha abertura anal. Damien pegó un suspiro de lujuria. »¡Tú eres la respuesta a mis sueños más locos y salvajes!« repuso apasionado. Y Pascual disfrutaba, sí disfrutaba a cada arremetida. ¡Era como si su 'agujero de chocolate' se hubiera convertido...

After ten minutes of blistering action, Pascale could not take any more. "You have really done the job on me!" she exclaimed hotly. "Please... let me suck you dry!" Damien could not resist such...

Nach etwa zehn Minuten heissem Arschficken, auf dass der Pimmel rauchte, konnte Pascale nicht mehr. Sie war, nach ein paar Höhepunkten, fix und fertig. »Toll hast du's mir gemacht«, lobte sie...

Après dix minutes d'action passionnée, Pascale n'en pouvait plus. «Tu m'as vraiment travaillée!» elle s'écriait. «S'il te plaît... Laisse-moi te sucer à sec!» Damien ne pouvait pas résister à...

...en el centro de su universo sexual! Tras diez minutos de actuación devastadora Pascale no pudo aguantar más. »¡Me dejas totalmente matada!« exclamó con voz baja. »¡Por favor, déjame...

TRANSEXUAL CLIMAX

17

5 703020 220179

NUMBER ONE IN SHEMALE SEX ACTION